STADTBÜCHEREI

Jahresbericht 2023

Für das Berichtsjahr 2022

Stadtbücherei Schrobenhausen
Gerolsbacher Str. 19, 86529
Schrobenhausen
Mail: buecherei@schrobenhausen.de
Tel.: 08252 / 90-5010
Öffnungszeiten:
Mo/Do/Fr 8:00 – 13:00 und 14:00 – 18:00 Uhr
Di 8:00 – 13:00 und 14:00 – 18:30 Uhr
Mittwoch geschlossen

Erster Bürgermeister Harald Reisner

Liebe Leserinnen und Leser,

Büchereien sind besondere Orte. Das gilt, finde ich, besonders für die Stadtbücherei Schrobenhausen, natürlich schon einmal wegen der warmen, heimeligen Atmosphäre, die die Mitarbeiterinnen mit viel Liebe zum Detail geschaffen haben aber auch wegen der großen Anzahl an Büchern, zu fast jedem Thema.

Ein gutes Buch. Was ist das eigentlich? Ein gutes Buch, das ist für mich nicht etwas, das Arbeit macht und mit dem man sich abmühen muss. Ein gutes Buch weckt einfach Neugier und macht Spaß, es ist etwas, das einem nicht mehr aus dem Kopf geht, das man mit Freude weitergibt. Über das man mit Freunden redet und das man gerne verschenkt.
In der Stadtbücherei ist das Buch einfach da und die Chance zu verweilen, durch andere Bücher zu stöbern, ein paar Seiten zu lesen, zu merken, ob einem genau diese Geschichte, die Sprache auch wirklich nahekommen.
Die Stadtbücherei ist ein Ort der Kommunikation, der Gespräche, des Austauschs und der Begegnung und wo dieses stattfindet, ereignet sich Leben. Das Bücherei Team füllt die Räume der Stadtbücherei, gerade mit Hinblick auf Kinder und Jugendliche, aber auch mit allen anderen Altersgruppen, mit sehr viel Leben und darauf sind wir als Stadt sehr stolz.
Unsere Stadtbücherei ist weder ein Luxus, auf den wir verzichten könnten, noch eine Last, die wir mitschleppen müssten, nein, sie ist ein Pfund, mit dem wir wuchern können und müssen.
Ich wünsche unserer Stadtbücherei, dass weiterhin viele Bürgerinnen und Bürger hier ihren liebsten Ort zum Lesen, zur Inspiration, zum Austausch suchen und auch finden.

Ihr Harald Reisner

Stadtbücherei Schrobenhausen als Dritter Ort.

„Unsere Stadtbücherei hat zunehmend als Treffpunkt für Austausch und Kommunikation zum Lernen und Lesen an Bedeutung gewonnen. Neben dem Zuhause und dem Arbeitsplatz ist die Bücherei in einer digitalisierten Gesellschaft für viele Menschen zum dritten Ort geworden, ohne Konsumzwang, politisch neutral, offen für alle, inspirierend und zukunftweisend. Nebst zahlreichen Veranstaltungen für verschiedene Altersgruppen werden vermehrt digitale mit analogen Literatur-Vermittlungsmethoden, wie zum Beispiel bei der kreativen Comicgestaltung mittels App, kombiniert. Die ansteigende Anzahl an Besuchern, Ausleihen und pädagogischen Angeboten im vergangenen Jahr, belegt dieses sehr eindrucksvoll für Schrobenhausen und lässt uns für 2023 positiv in die Zukunft blicken.“

Dieter Kreisle, Kulturreferent

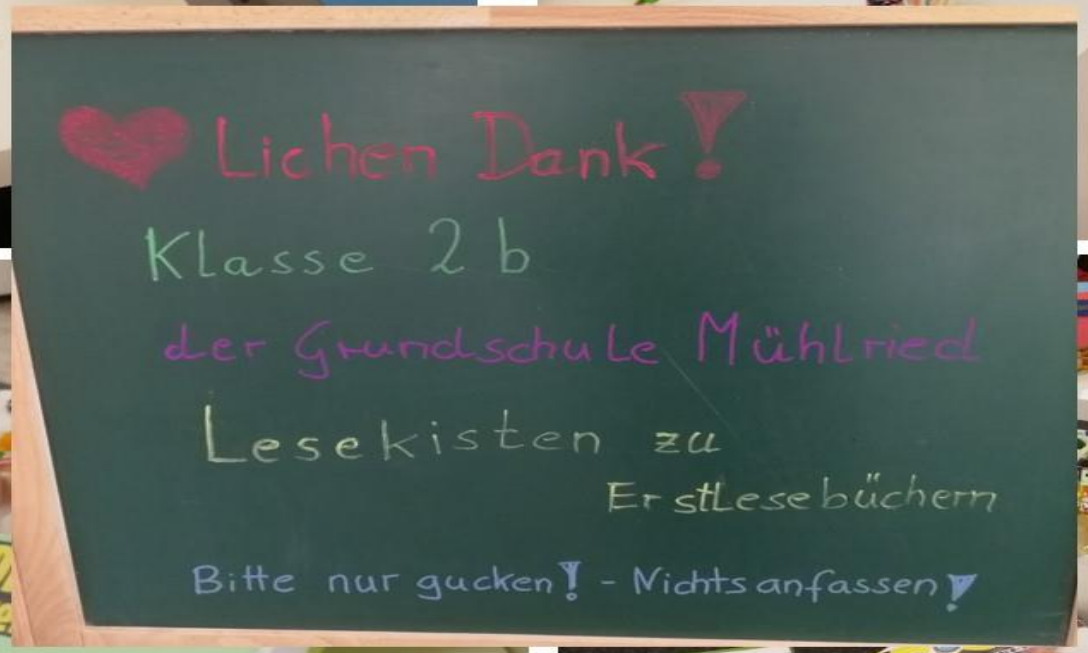
Lichen Dank!
Klasse 2b
der Grundschule Mühlried
Lesekisten zu
Erstlesebüchern
Bitte nur gucken! - Nichts anfassen!

Alarm in der Schule
Einbruch in der Schule

2022 waren 321 Tonies im Bestand.
Diese wurden 6054 Mal entliehen.

Seit diesem Jahr, verleihen wir unsere Tonies in Dosen. So bleiben Sie länger schön.

Die Top 3 der Tonies

1. Bibi Blocksberg
2. Die Olchis werden Fußballmeister
3. Am Samstag kam das Sams

Entleihungen / Medienbestand

ENTLEIHUNGEN

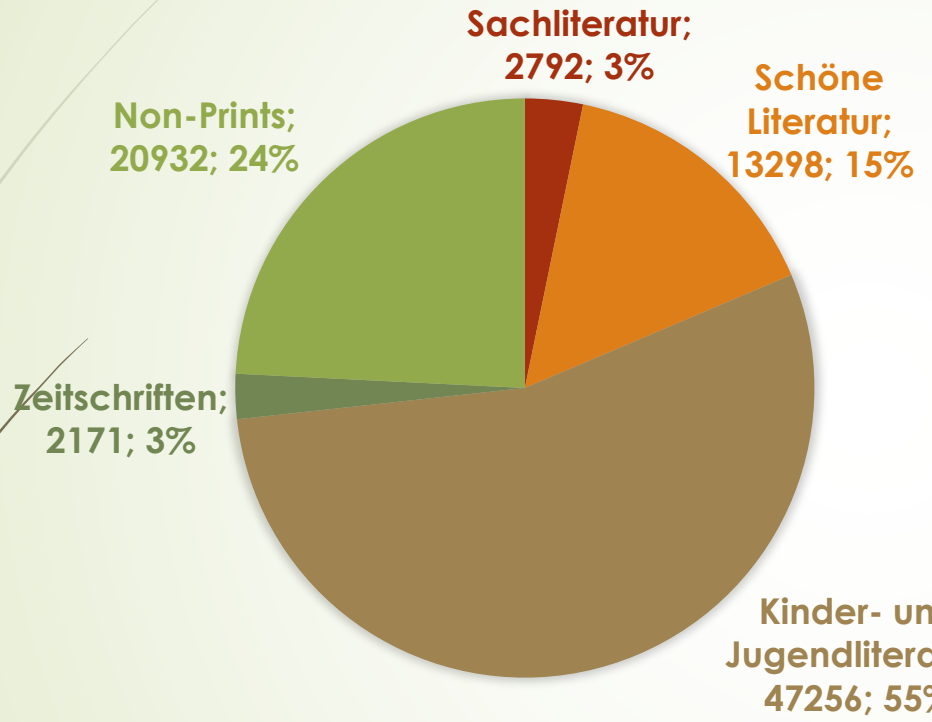

MEDIENBESTAND

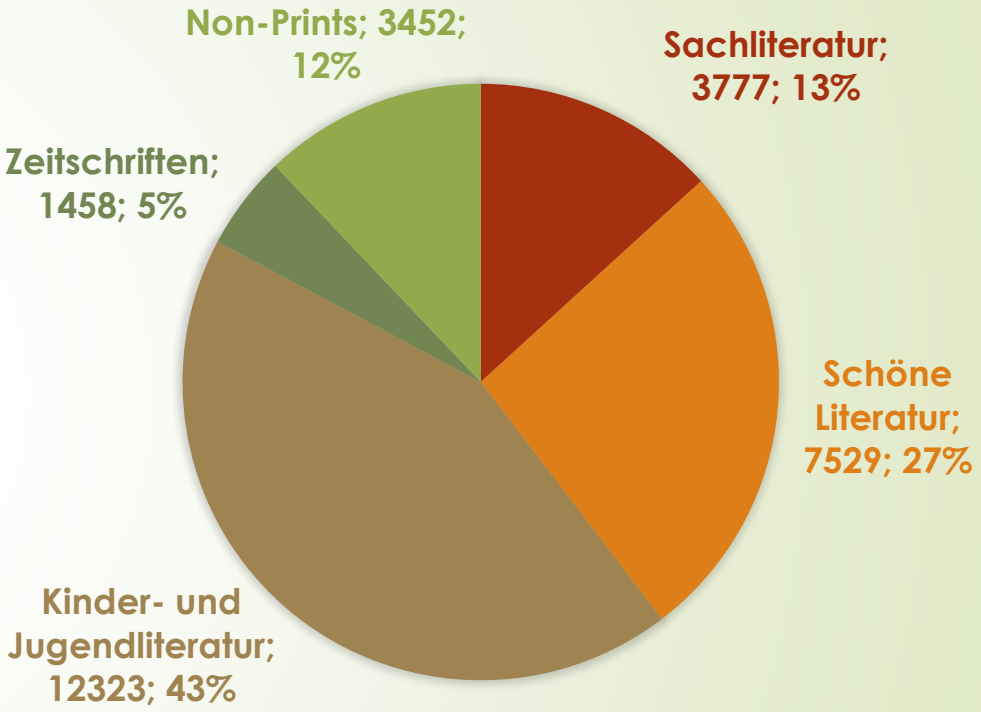

	2023	2022
Gesamtmedienbestand:	28.539	29.411
Gesamtentleihungen:	89.571	80.286

Der gesamte Bestand wurde 3,14 Mal entliehen.

Fernleihbestellungen: 69

Aktive Leser

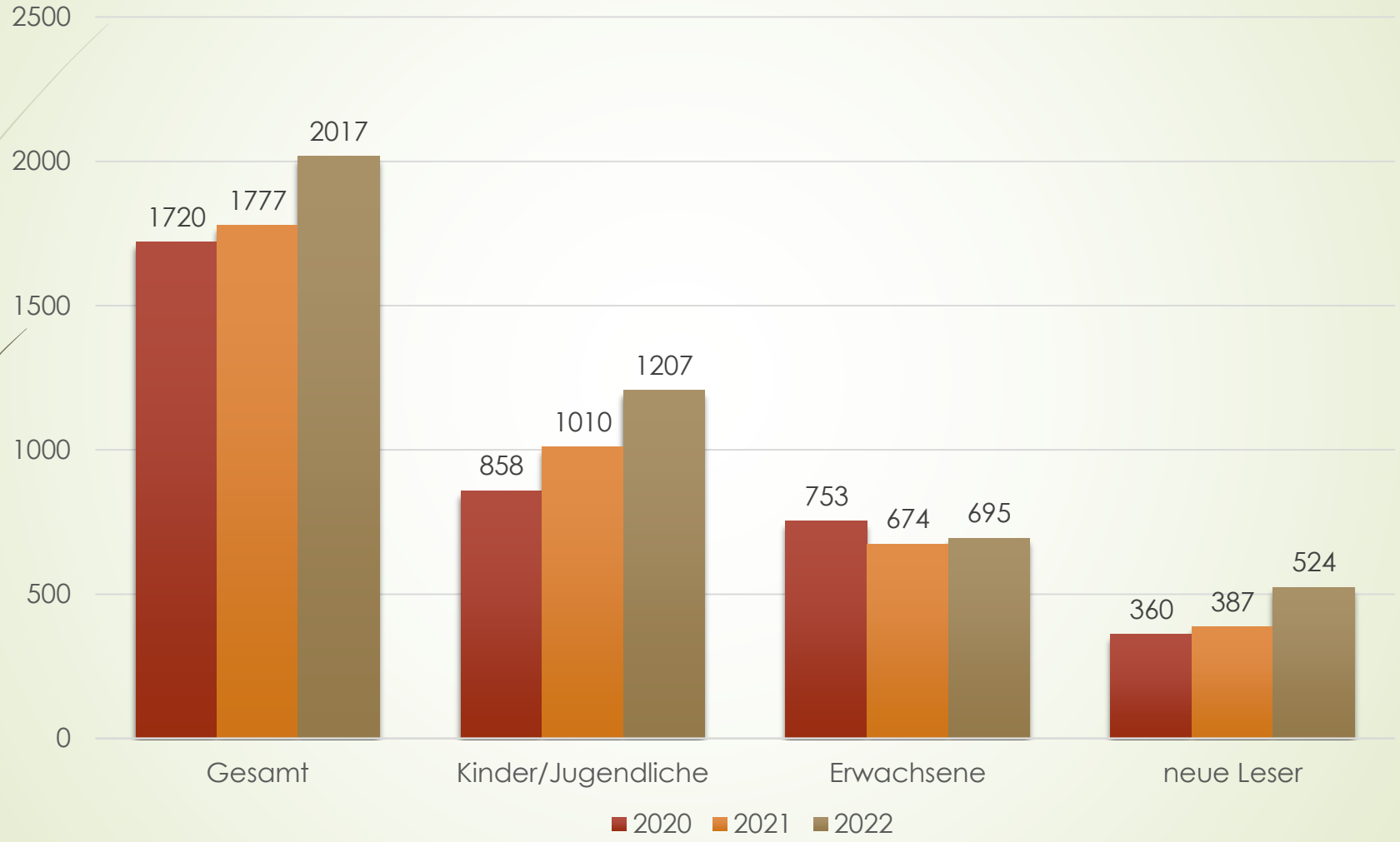

Unsere Bestleiherliste

Kinder- und Jugendliteratur

1. Die Schule der magischen Tiere Bd. 12
2. Lara und die freche Elfe
3. Tiptoi Schatzsuche im Dschungel

Zeitschriften

1. Mein Zaubertopf 2022/2
2. Mein Zaubertopf 2022/3
3. Landlust 2021/4

Spiele

1. Kroko Doc
2. Connis erste Spiele
3. Twister

Schöne Literatur

1. Neiss - Das Leben in unseren Händen
2. Fitzek - Playlist
3. Smith - Der Zauber von Wein und Lavendel Bd. 1

Sachliteratur

1. Garrett - Wenn ihr wüsstet
2. Mein ZauberTopf mixt! Einfache Familienküche
3. Kochen mit gutem Gewissen

Sübo-Onleihe Verbund

Ganz bequem 365 Tage lang rund um die Uhr Medien mit ein paar Klicks herunterladen. Das Angebot von derzeit 29.622 digitalen Büchern, Hörbüchern und Zeitschriften wird in Schrobenhausen mehr als gut genutzt.

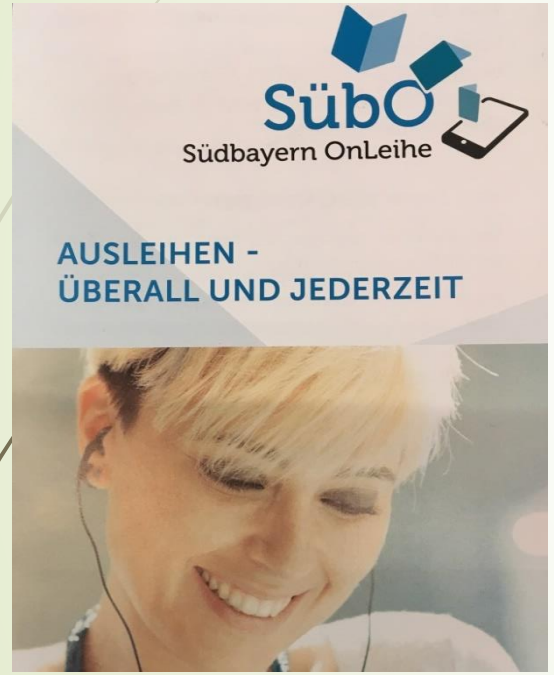

Unsere Onleihe-Plattform SüBo mit 23 teilnehmenden Bibliotheken wird immer mehr angenommen. Mit dem Sübo-Etat aller Mitgliedsbibliotheken kann das Angebot laufend ergänzt werden. Die Nutzer- und Ausleihzahlen sind weiterhin gestiegen. Allein in Schrobenhausen wurden 8.419 Entleihungen erzielt.

Die Vorteile der „digitalen Zweigstelle“ nutzten im Jahr 2021, 289 Kunden der Stadtbücherei, wovon 83 Leser neu hinzukamen.

	Entleihungen
Schöne Literatur	5.813
Kinder & Jugendliteratur	1.833
Sachliteratur	1.168

„Manches Buch ist wie ein Schlüssel zu unbekannten Räumen innerhalb des eigenen Schlosses!“

Franz Kafka

Neugestaltung des Kinderbuchbereichs

Im Oktober 2022 haben wir den Kinderbuchbereich in der Stadtbücherei für 51.902,96€ komplett neu gestaltet. Durch die neuen Möbel konnten wir für die Kinder einen Bereich gestalten, in dem die Kinder selbstständig ihre Medien heraussuchen können. Die Kinder lieben Ihren Bereich nun sehr. Sie verweilen dort oft für längere Zeit und schmökern in den Büchern.

Hierfür möchten wir uns ganz herzlich bei der Stadt Schrobenhausen, den Stadträten und der Kämmerei für die Unterstützung bedanken!

Anlässlich der Neugestaltung des Kinderbuchbereichs fanden auch einige Veranstaltungen statt:

Die neue Kinderbuchecke wurde am 23.11.2022 mit zahlreichen geladenen Gästen unter anderem dem 1. Bürgermeister Harald Reisner, den Stadträte*innen, Vertretungen von Kita´s und Schulen, Herrn Götz von der Kath. Öffentlichen Bücherei und vielen mehr, mit Ansprachen, Sekt und Häppchen eröffnet. Um auch einen Einblick in die Arbeit mit den Kindern zu bekommen, stellte Frau Kielsmeier dann noch die Wörterfabrik vor.

Wir freuten uns sehr das beliebte Clownless Theater in diesem Jahr nochmal für uns gewinnen zu können.
Diesmal mit der Geschichte „Glucks – Die Drachenbezwingerin“. Die Vorstellung war sehr schnell voll ausgebucht und die Familien hatten viel Spaß.

Am 28.11. las Kulturreferent Dieter Kreisle das Buch „Grüffelo“ auf Bayerisch. Anschließend durften die Kinder Grüffelomasken gestalten.

Am 25.11.22 veranstaltete das Team zum ersten Mal eine Grusel & Lesenacht für Kinder ab 8 Jahren. Das Angebot stieß auf so große Begeisterung, so dass alle 40 Plätze schnell belegt waren.
Zunächst wurde der Beginn der Gruselgeschichte „Stichkopf und der Scheusalfinder“ szenisch präsentiert. Danach gab es für alle die von Dieter Kreisle gespendete Pizza. Vielen Dank dafür!
Im Anschluss wurden Grusellichter gebastelt, Comics mittels App am iPad gestaltet, Texte geschrieben und gruselige Greenscreen Foto´s gemacht.

EIN STARKES TEAM
Immer nah am Menschen

Unsere Medienkisten für die Kindertagesstätten und die Horte erfreuen sich immer wieder größter Beliebtheit. 2022 haben wir bereits 6689 Medien in 222 Medienboxen verliehen. Im Vergleich dazu, waren es im Vorjahr 5040 Medien in 198 Medienboxen.

Kindergärten und Hort die bereits Medienkisten bekommen:

- Kindertagesstätte Lummerland
- Kindertagesstätte Taka Tuka
- Kindertagesstätte Hl. Geist Mühlried
- Haus für Kinder Vergiss-mein-nicht Brunnen
- Kindergarten Sonnenschein
- Haus für Kinder St. Placida
- Haus für Kinder Mariä Heimsuchung
- Hort im AWO Kinderhaus Dreilinden
- Hort Leuchtturm
- Hort St. Josef

2022 neu hinzugekommen:

- Kindertagesstätte Maria Ward
- Kindergarten St. Franziskus
- Kindergarten St. Maximilian
- Waldkindergarten Wurzelzwerge

2022 besuchten uns die Vorschulkinder der Kindertagesstätte Lummerland, KiTa Taka Tuka, KiTa Vergiss-mein-nicht aus Brunnen, KiTa St. Maximilan aus Sandizell und KiTa Sonnenschein aus Hohenried um mit Andrea Köpf ihren Bibliotheksführerschein „Bibfit“ zu machen. Pro Gruppe fanden vier Termine statt, zweimal kamen die Kinder in die Bücherei und zweimal fuhr Frau Köpf zu den Kindern in den Kindergarten. Insgesamt haben 251 Vorschüler*innen ihren Bibliotheksführerschein mit Bravur bestanden. Dies waren 171 Kinder mehr als im Jahr zuvor.

Herzlichen Glückwunsch!

Glori Globus Bibliotheksführerschein für die Grundschulen

Glori Globus auf Entdeckungsreise ist ein modular aufgebautes Angebot unserer Bücherei zur Förderung der Lese- und Medien- und Informationskompetenz für Grundschüler*innen der Klassenstufen 1 bis 4. Es werden methodisch, spielerisch und altersgemäß wichtige Bibliothekfunktionen und –inhalte vermittelt. Primäres Ziel ist die Vermittlung von Lesefreude, das Kennenlernen der Räumlichkeiten, die Darstellung des Medienangebotes und die Kenntnis über die Medienausstellung. Im Rahmen des Projektes sind mindestens vier Bibliotheksbesuche in vier Schuljahren vorgesehen.

2022 haben wir hierfür Kooperationsvereinbarungen zur Leseförderung mit der FUGS-Grundschule Schrobenhausen und der Mühlrieder Grundschule schriftlich festgehalten.

Im Schuljahr 2021/22 absolvierten alle 8 ersten Klassen mit insgesamt 158 Schülern ,unter der Leitung von Heike Kielsmeier, den ersten Teil von Glori Globus. Nach der Präsentation der Bilderbuch-App „Die große Wörterfabrik“ durften die Kinder Bücher ausleihen.

Im letzten Jahr fanden mehrere kurze Bibliothekseinführungen für die Kindergärten Hohenried, AWO und den Waldkindergarten statt. Frau Köpf las den Kindern aus dem Buch „Das brauch ich alles noch!“ vor, zeigte Ihnen die Bücherei und erklärte Ihnen die Ausleihe von Medien.

Andrea Köpf / Heike Kielsmeier

Ebenso fanden im letzten Jahr auch mehrere kurze Bibliothekseinführungen für die Grundschule Brunnen, FUGS Grundschule, Grundschule Waidhofen und Aresing und die Regens-Wagner Berufsschule statt. Frau Kielsmeier präsentierte den Kindern die Bilderbuch App „Die große Wörterfabrik“ am iPad, zeigte Ihnen im Anschluss daran die Bücherei und erklärte Ihnen die Ausleihe von Medien.
Die Lese AG der FUGS Grundschule war ebenfalls im letzten Jahr in der Stadtbücherei und bekam das Kamishibai „Momotaro Pfirsichjunge“ gezeigt und ebenfalls eine Einführung in die Bücherei.

Für die weiterführenden Schulen bot Frau Kielsmeier Buch-Castings an. Dies wurde ganz begeistert von der 5. Klasse der Franz-von-Lenbach-Realschule, der 7./8. Klasse der Dr. Walter-Asam-Schule, der 5./7./8. Klasse des Gymnasiums Schrobenhausen und der 5./9. Klasse der Michael-Sommer-Mittelschule angenommen.

Anlässlich des bundesweiten Vorlesetag las Frau Kielsmeier in der Grundschule Mühlried das Buch „Ur-Pippi“ vor.

Veranstaltungen in der Stadtbücherei

Jeden dritten Freitag im Monat trifft sich das Literaturcafé für Senioren in Zusammenarbeit mit den Malteser Hilfsdienst e.V..

Einmal im Monat diskutiert der Literaturgesprächskreis in Kooperation mit der VHS Schrobenhausen über ein zuvor ausgewähltes buch. Silke Rauschenbach leitet diesen Kurs.

Jeweils am vorletzten Dienstag im Monat gestalten Uschi Luh und Kirsten Brandt unseren beliebten Handarbeitsnachmittag.

Auf Wunsch einiger Leserinnen entstand der neu gegründete StaBü-Leser-Stammtisch. Jeden zweiten Dienstag im Monat steht ein Buch im Mittelpunkt.

Jeden letzten Dienstag im Monat heißt es Vorlese- und Bastelzeit in der Stadtbücherei. Melanie Dallmeier und Heike Kielsmeier suchen immer neue Geschichten passend zu aktuellen Themen aus. In der Weihnachtszeit las zusätzlich Frau Körner „Die Geschichte vom traurigen Weihnachtsbaum“ vor.

In den Sommerferien gab es erneut Lese-Ferienspaßaktionen für Schrobenhausen, Hörzhausen und Brunnen.
Letztes Jahr haben wir uns für das Sams entschieden.
Hierbei wurde aus dem Kinderbuchklassiker „Eine Woche voller Samstage“ des berühmten Autors Paul Maar, Geschichten vorgelesen und erzählt. Rund um den Text wurde dann gerätselt, gebastelt, gemalt und der eigenen Fantasie freien Lauf gelassen.

Anlässlich der Einweihung des neuen Rathauses, nahm die Stadtbücherei an dem Büchertürme-Projekt der Autorin Ursula Scheffler teil. Nach dem Motto „Lies das Rathaus!“ beteiligten sich große und kleine Leser, Familien und Schulklassen. Jedes gelesene Buch wurde am Buchrücken gemessen un die cm in die Listen eingetragen. Wir haben sage und schreibe 68,59 Meter geschafft. Das ist so viel wie 3 Mal das Rathaus. Dabei gab es Eis, Buchgutscheine, Bücher etc. gewinnen.

Vielen Dank an alle Sponsoren für die Tatkräftige Unterstützung dieser Aktion.

Der „Gratis Comic-Tag“ wird seit vielen Jahren von den Comic Verlagen aus Deutschland, Österreich und der Schweiz gefeiert. Eigens hierfür wurden über 30 Hefte produziert, welche Comic Anhänger kostenlos bei teilnehmenden Buchhandlungen und Büchereien erhalten. Wir haben uns erstmalig daran beteiligt.
Dazu gab es zwei Aktionen: Ein Green-Screen-Fotoshooting bei dem man sich in Comic Bilder hineinversetzen lassen konnte. Und zwei Comic-Workshops „Comic-Day mit Comic-Art“ mit der Schrobenhausener Künstlerin Ulrike Halfmann.

Auch die Umwelttage wurden wieder von uns mitgestaltet. In diesem Jahr war das Thema Wasser. Hierfür konnte man sich auf dem Wochenmarkt durch Würfeln bei Heike Kielsmeier mit dem Literomaten kleine Give aways wie Seifen und Samenherzen erwürfeln. Ebenso gab es einen Abendvortrag mit Bärbel Oftring „Jede Blüte zählt! – Tierparadiese im eigenen Garten pflanzen und pflegen“. In der Stadtbücherei war zusätzlich eine Buchausstellung zum Thema Wasser, wo es Wasserexperimente und Umwelttipps zum Thema Wasser zum Mitnehmen gab.

Wir möchten der Trauer Platz geben, Ihr ein Gesicht geben…
Sich treffen, miteinander reden oder einfach nur zuhören und „Dasein“ können.
In der Stadtbücherei hat an zwei Sonntagen das Trauercafé mit der Trauerbegleiterin Ursula Rogal statt gefunden.

Sommerferien-Leseclub - SFLC

Der Sommerferien-Leseclub (SFLC) fand nun bereits zum 5. Mal statt und erfreut sich immer größerer Beliebtheit. Wir freuten wir uns über 308 angemeldete Teilnehmer und Teilnehmerinnen. Davon haben aktiv 156 Mädchen und 123 Jungen mitgemacht und sage und schreibe 3.628 Medien gelesen und gehört. Ebenso wurden 560 Challenges absolviert und 83 Kreativbeiträge bei uns abgegeben.

Im Rahmen des Sommerferien-Leseclubs fanden einige Veranstaltungen statt:

Bei der Eröffnungsveranstaltung gaben Georg Berger und Dieter Kreisle feierlich die Bücher die speziell für den SFLC eingekauft werden, zur Ausleihe frei.

Nina Griebler und Wilhelm Zwergel von der Polizeiinspektion Schrobenhausen lasen aus den Büchern „Kommissar Gordon – Der erste Fall“ und „Die allerkleinste Polizistin“ in der Stadtbücherei vor. Anschließend durften die Kinder fragen stellen und das Polizeiauto anschauen.

Im Duftgarten fanden 4 Sommerlesungen für Kinder statt. Harald Reisner (erster Bürgermeister), Till Huesmann (Stadtrat), Georg Berger (zweiter Bürgermeister) und Joachim Siegl (Stadtrat) lasen aus verschiedenen Büchern vor.

Am 18. August bastelte Frau Scheufler mit zwei Gruppen, am Vormittag und Nachmittag Leseschlangen und tierische Lesezeichen.

Zwei Workshops One-Line-Art – Zeichnen in einer Linie mit Ulrike Halfmann fanden am 26. August in der Stadtbücherei statt. Hier lernten die Kinder und Jugendlichen eine neue Art des Zeichnens. Es wurde in einer Linie gezeichnet, ohne den Stift abzusetzen. Zum Ende des Kurses gestaltete jeder sein eigenes Lesezeichen in der One-Line-Art.

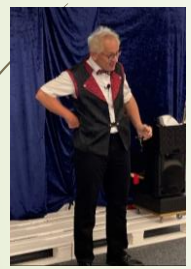

Auch in diesem Jahr besuchte und „Magic Georg“ mit seiner Zauberershow.
Die Kinder waren wieder hell auf begeistert und durften natürlich die Zauberershow mitgestalten.

Die Abschlussveranstaltung konnte dieses Mal wieder vor Ort mit allen Teilnehmern*innen stattfinden. Am 14. Oktober 2022 fand diese in der Maria-Ward-Turnhalle mit dem Autor Manfred Theisen statt. Dieser las bei zwei Veranstaltungen für unterschiedliche Altersgruppen aus den beiden Büchern „Crossing the Lines“ und „Monsterland“ vor. Im Anschluss wurden dann die Preise verteilt.

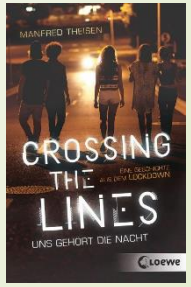

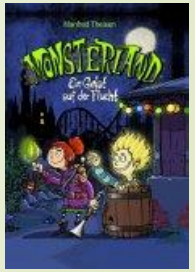

Vielen Dank an die Firmen für die tollen Sach- und Geldpreise ohne die diese Leseförderaktion nicht möglich wäre!

Bücher sind fliegende Teppiche ins Reich der Phantasie!

James Daniel

SOB LIEST. 2022 das Schrobenhausener Lesefest

SOB LIEST. fand 2022 bereits zum 7. Mal statt. Seit 2020 durch Corona findet das Lesefest über das ganze Jahr verteilt statt und lädt damit jeden ein sich die Lesungen anzuhören und die Veranstaltungen anzusehen. Das Lesefest wird von der Stadt Schrobenhausen, der Buchhandlung an der Stadtmauer, der Katholisch öffentlichen Bücherei und der Stadtbücherei Schrobenhausen geplant und veranstaltet. Die Veranstaltungen wurden alle von Neustart Kultur gefördert. Außerdem stehen alle Bücher in der Stadtbücherei zur Ausleihe bereit.
Alle Veranstaltungen für diese Jahr können Sie sich auch gerne unter www.sob-liest.de anschauen.

Im Rahmen der Schrobenhausener Umwelttage, hat das SOB LIEST. – Team die Diplom-Biologin und Spiegel-Bestsellerautorin Bärbel Oftring anlässlich des Schrobenhausener Lesefestes eingeladen. Am 13. Juli hielt Sie einen spannenden und informativen Vortrag über Blüh-Paradiese im eigenen Garten, in der Stadtbücherei Schrobenhausen. Während der Woche las sie vormittags an vielen Schrobenhausener Schulen. Mit ihrem lebhaften Temperament weiß sie Kinder und Jugendliche für verschiedene Themen der Natur zu begeistern.

Am Freitag, den 8. April agierten Kirstie Handel und Judith Gorgass unter Regie von This Zogg und präsentierten „Der Bücherschatz“. „Der Bücherschatz“ ist eine clowneske Geschichte über die Faszination für Bücher, die Liebe zum Lesen und das humorvolle Aufeinandertreffen zweier Generationen. Dabei erleben die Hauptfiguren Glucks (Kirstie Handel) und ihre 92 1/2 jährige Oma (Judith Gorgass) ein fabulöses Abenteuer.

MARGIT RUILE

ANJA JANOTTA

MEIKE HAAS

NINA MÜLLER

Die Isarautorinnen haben am 20.6.2022 in der Mühlrieder Grundschule, der FUGS-Grundschule, dem Gymnasium und der Regens-Wagner-Berufsschule aus Ihren Büchern vorgelesen.

- Nina Müller aus „Kuschelflosse“
- Anja Janotta aus „Die Isar-Detektive“ u. „Nacht in der Schule“
- Margit Ruile aus „Der Zwillings Code“
- Meike Haas aus „Der wunderbare Weltraumzoo“

Aufgrund des überaus großen Erfolges der Open Air Lesung inkl. Ginverkostung, entschloss sich das SOB-Liest-Team kurzerhand Carsten Sebastian Henn erneut zur Lesung – diesmal mit seinem Krimi „Rum oder Ehre“ - in die Spargelstadt einzuladen. Mit dabei war auch wieder Christian Gradwohl (Weinhaus Gradwohl), der im Verlaufe des Abends vier verschiedene Rumsorten zur Verkostung anbot. Und Evelyn Plöckl verwöhnt die Gäste mit einem kleinen Snack.
Aufgrund einer Terminänderung fand die Lesung im Musikschul-Pavillon statt.

Copyright: David Weimann

LeseKonzert
Ein ganz besonders Highlight erwartete Marlene Dietrich Fans am 2. April im Herzog-Filmtheater. Hier präsentierte Patricia Prawit, in Form von Vortrag, Lesung, Konzert und Bildpräsentation, wunderbare Einblicke in Marlene Dietrichs „Nachtgedanken“

Jede Geschichte ein Unikat – Interaktive Erzählstunde mit Mehrdad Zaeri in Kooperation mit „Offene Türen e.V. und im Rahmen des Kulturherbstes.
Mit geschlossenen Augen warf der Künstler mit einem schwarzen Stift ein fantasievolles Gewirr aus Linien und Flecken auf das Papier. Auf Zuruf aus dem Publikum entstand so nach und nach eine scheinbar vollkommene, einzigartige Bildgeschichte.
Am 25.10.22 gestaltete Mehrdad Zaeri Bildgeschichten mit Kindern, Jugendlichen und Erwachsenen und berührte das Publikum mit Geschichten seiner Flucht.

Die erfolgreiche Bestsellerautorin Nicola Förg las und erzählte am 10.Mai 2022 in der Stadtbücherei Schrobenhausen.

Ihr neues Buch „Hohe Wogen“, Band 13 ihrer beliebten Alpen-Krimi-Reihe, fesselte die Zuschauer. Im Anschluss an die Lesung wurden noch munter Fragen an Frau Förg gestellt, die diese alle ausführlich beantwortete.

Urheber: 2172.18

Uta Seeburg präsentierte im Rahmen des Kulturherbstes ihren Kriminalroman „Das wahre Motiv“. Es ist der zweite Band der Reihe um den Ermittler Major Wilhelm von Gryszinski, der 1895 als Sonderermittler der Münchner Polizeidirektion, auf verschlungenen Wegen von Preußen nach Bayern gelangte. Er ist nicht nur ein brillanter Kombinierer, sondern auch ein Liebhaber von Bratensemmeln….
Da sich der Mord in Münchens Künstlerszene , rund um den Malerfürsten Lenbach ereignete, erhielt Seeburg eine persönliche Führung durch das Lenbach-Geburtshaus, mit Museumsleiterin Claudia Freitag-Mair. Die Lesung fand passen dazu im Lenbachsaal des Schrobenhausener Rathauses statt.

Wir bedanken uns…

…beim 1. Bürgermeister Harald Reisner und dem 2. Bürgermeister Georg Berger, bei allen Stadtratsmitgliedern, vor allen Dingen bei Kulturreferent Dieter Kreisle, bei Frau Juliane Schubert, Frau Claudia Freitag-Mair, der Musikschule, den Kolleginnen und Kollegen des Öffentlichkeitsamtes, der Kämmerei und der Stadtverwaltung für die großartige Unterstützung und sehr gute Zusammenarbeit im vergangenen Jahr.
Mit unseren engagierten, ehrenamtlichen Helfer*innen und Kooperationspartnern konnten wir viel bewegen, dafür bedanken wir uns an dieser Stelle sehr herzlich.

Ganz herzlich wollen wir uns auch bei Ihnen als treue Leserinnen und Leser unserer Stadtbücherei bedanken! Ohne Sie wäre die Bücherei nicht der Ort, der er heute ist.

Wir freuen uns auf viele neue und altbewährte Veranstaltungen in diesem Jahr.

Nicht vergessen möchte ich, mich bei meinen Mitarbeiterinnen zu bedanken, die zusammen mit mir den turbulenten Alltag in einer lebhaften Stadtbücherei leben, die Arbeitsspitzen bewältigen und das ganze Jahr mit voller Kraft und Einsatzfreude für die Anliegen unserer großen und kleinen Besucher da sind. Es ist mir eine große Freude, mit diesem Team zu arbeiten und ein Teil dessen zu sein.

Schrobenhausen, März 2023

Karin Göpfert
Fachbereichsleitung Stadtbücherei